

<b>FICHA DE ANTECEDENTES DE ESPECIE</b>		<b>Id especie:</b>	
<b>Nombre Científico:</b>		<i>Elaphoglossum porteri</i> Hicken	
<b>Nombre Común:</b>			
<b>Reino:</b>	<i>Plantae</i>	<b>Orden:</b>	<i>Polypodiales</i>
<b>Phyllum/División:</b>	<i>Pteridophyta</i>	<b>Familia:</b>	<i>Lomariopsidaceae</i>
<b>Clase:</b>	<i>Filicopsida</i>	<b>Género:</b>	<i>Elaphoglossum</i>
<b>Sinonimia:</b>			
<b>Antecedentes</b>			
<b>Generales:</b>			
<b>ASPECTOS MORFOLOGICOS:</b>			
<p>Hierba perenne con rizoma corto, erecto, delgado, cubierto de escamas rojizas. Hojas dimorfas, simples, rígidas; pecíolos aglomerados, de 5-11 cm de largo, densamente cubiertos de escamas finas, de 2,5 mm de largo; lámina estéril papirácea, aovado-lanceolada, de 3,5-9 cm de largo por 2-3,5 cm de ancho, con la base acorazonada o a veces truncada, ápice redondeado o algo agudo; margen apenas ondulado, cubierta de escamas linear-lanceoladas en ambas caras; vena media escamosa en la cara inferior; lámina fértil semejante a la estéril, con el pecíolo algo más largo. Esporangios dispersos por toda la superficie de la cara inferior, ubicados sobre las venillas (Rodríguez 1995).</p>			
<b>ASPECTOS REPRODUCTIVOS:</b>			
<b>Distribución geográfica:</b>			
Nativa de Chile y Argentina. En el país se encuentra en los bosques de la provincia de Llanquihue,			
Tabla 1: <b>Registro de <i>Elaphoglossum porteri</i></b>			
CONC = Herbario de la Universidad de Concepción SGO = Herbario Museo Nacional de Historia Natural VALD = Universidad Austral de Chile			
**Ver figura 2 mapa distribución			
<b>Registro</b>	<b>Localidad</b>	<b>Año</b>	<b>Institución</b>
1	Peuya	1909	CONC
1	Osorno: valle de Cochamó, Reloncaví	1930	CONC
1	Llanquihue: Cochamó	1934	SGO
1	Llanquihue: Cochamó	1950	VALD
2	Llanquihue: Cochamó	1930	SGO
<b>Extensión de la Presencia en Chile (km<sup>2</sup>)=&gt;</b>			
<b>Regiones de Chile en que se distribuye:</b> Región de Los Lagos			
<b>Territorios Especiales de Chile en que se distribuye:</b>			
<b>Países en que se distribuye en forma NATIVA:</b>			
<b>Tamaño poblacional estimado, abundancia relativa, estructura y dinámica poblacional:</b>			
<b>Preferencias de hábitat:</b>			
Bosques sobre los 100 m de altitud (Rodríguez 1995).			
<b>Área de ocupación en Chile (km<sup>2</sup>)=&gt;</b>		25	
<b>Interacciones relevantes con otras especies:</b>			

<b>Descripción de Usos de la especie:</b>	
<b>Principales amenazas actuales y potenciales:</b>	
<b>Estados de conservación vigentes en Chile para esta especie:</b> Rara (Baeza 1998)	
<b>Estado de conservación según UICN=&gt;</b>	No Evaluada (NE)
<b>Acciones de protección:</b>	
<b>Esta especie tiene registro de presencia en las siguientes áreas de interés:</b>	
Parques Nacionales (PN): Vicente Perez Rosales	
<b>Además, esta especie tiene registro de presencia en las siguientes áreas (Área con prohibición de caza; Inmuebles fiscales destinados a conservación; Reserva de la biosfera; Sitio prioritario para la conservación de la biodiversidad; Zona Interés Turístico, ZOIT):</b> Bosques Templados Lluviosos (Reserva Biósfera)	
Está incluida en la siguiente NORMATIVA de Chile:	
Está incluida en los siguientes convenios internacionales:	
Está incluida en los siguientes proyectos de conservación:	
Análisis biogeográfico de la diversidad pteridofítica en Argentina y Chile continental. (Investigación) Instituto de Botánica Darwinion, Academia Nacional de Ciencias Exactas, Físicas y Naturales Mónica Ponce: mponce@darwin.edu.ar2002	Realizar un primer análisis cuantitativo que abarca la flora pteridofítica de ambos países en base al conocimiento actualizado de su sistemática para precisar la distribución a nivel de especies, géneros y familias; identificar los centros de diversidad y sus endemismos; identificar las áreas de intercambio florístico más intenso entre los centros de diversidad y sus áreas adyacentes; discutir las posibles causas climáticas, geomorfológicas y ecológicas para los patrones observados.
<b>Propuesta del Comité de Clasificación (según criterios del Reglamento de Clasificación de Especies - RCE):</b>	
En la reunión del 26 de septiembre de 2012, consignada en el Acta Sesión N° 04, el Comité de Clasificación establece: <b><i>Elaphoglossum porteri</i> Hicken, nombre común no conocido</b>	
Helecho con hábito de crecimiento de hierba perenne con rizoma corto, erecto, delgado, cubierto de escamas rojizas. Hojas dimorfas, simples, rígidas; pecíolos aglomerados, de 5-11 cm de largo, densamente cubiertos de escamas finas, de 2,5 mm de largo; lámina estéril papirácea, aovado-lanceolada, de 3,5-9 cm de largo por 2-3,5 cm de ancho, con la base acorazonada o a veces truncada, ápice redondeado o algo agudo; margen apenas ondulado, cubierta de escamas linear-lanceoladas en ambas cara.	
Nativa de Chile y Argentina. En el país se encuentra en los bosques de la provincia de Llanquihue.	
Luego de evaluar la ficha de antecedentes de la especie el comité señala que es muy deficiente y agrega puntos de sus propias búsquedas durante la reunión, además señala que podrían existir colectas realizadas en Argentina.	
El Comité, considera que no existen datos suficientes para utilizar los criterios "A", "B", "C" y "E". Se consideró que por su pequeña distribución en Chile, la especie satisface el criterio "D" de UICN 3.1 para ser incluida en la categoría VULNERABLE. Se describe a continuación los criterios utilizados.	
<u>Propuesta de clasificación:</u> Este Comité concluye que su Categoría de Conservación, según Reglamento de Clasificación de Especies Silvestres (RCE) es: <b>VULNERABLE VU D2</b>	

Dado que:

D2 Población muy restringida en su número de localidades (menos de 5). De tal manera que es propensa a los efectos de la actividad humana o a eventos fortuitos dentro de un período de tiempo muy corto en un futuro incierto, y es por consiguiente, capaz de cambiar a En Peligro Crítico (CR) e inclusive a Extinta (EX) en un período de tiempo muy corto.

**Experto y contacto:**

**Sitios Web que incluyen esta especie:**

<a href="http://www2.darwin.edu.ar/Proyectos/FloraArgentina/FA.asp">http://www2.darwin.edu.ar/Proyectos/FloraArgentina/FA.asp</a>	Inventario actualizado y computarizado de la flora de Argentina.
<a href="http://www.florachilena.cl/index.php">http://www.florachilena.cl/index.php</a>	Enciclopedia de la Flora Chilena
<a href="http://www.sib.gov.ar/institucional">http://www.sib.gov.ar/institucional</a>	Sistema de información de Biodiversidad

**Bibliografía citada:**

- BAEZA M, E BARRERA, J FLORES, C RAMÍREZ & R RODRÍGUEZ (1998) Categorías de Conservación de Pteridophyta Nativas de Chile. Boletín Del Museo Nacional de Historia Natural 47: 23-46.
- BENOIT IL (1989) Libro Rojo de la Flora Terrestre de Chile (Primera Parte). CONAF. Santiago de Chile. 157 pp.
- DE LA SOTA E R, M M PONCE, M MORBELLI & L CASA DE PAZOS (1998) Flora Patagónica, Colec. Ci Instituto Nacional Tecnológico Agropecuario. Ed. M.N. Correa. Vol. 8(1): 252-369.
- ESPINOSA MR (1932) Octava y última sesión, celebrada el 14 de diciembre de 1932. Revista Chilena de Historia Natural 36: 236-239.
- HICKEN CM (1909) Un nuevo Elafogloso. Apuntes de Historia Natural. Buenos Aires 1: 34-36.
- LOOSER G (1938) El Género "Elaphoglossum" Schott (Filices) en Chile. Anais Prim. Reun. Sud-Amer, Bot. 3:399-408
- RODRÍGUEZ R (1995) Pteridophyta. In: Marticorena, C. & R. Rodríguez (eds.). Flora de Chile, vol. 1. (ed) Univiversidad de Concepción, Concepción. 119-309.
- RODRÍGUEZ R, D ALARCÓN & J ESPEJO (2009) Helechos nativos del centro y sur de Chile. Guía de Campo. Ed. Corporación Chilena de la Madera, Concepción, Chile. 212 pp.

## Imágenes



Figura 1. *Elaphoglossum porteri* (Fuente: ECOS Consultores)

Figura 2. Mapa de distribución confeccionado por MMA a partir de datos consultoría realizada por ECOS 2011 (ver datos de puntos en tabla 1).

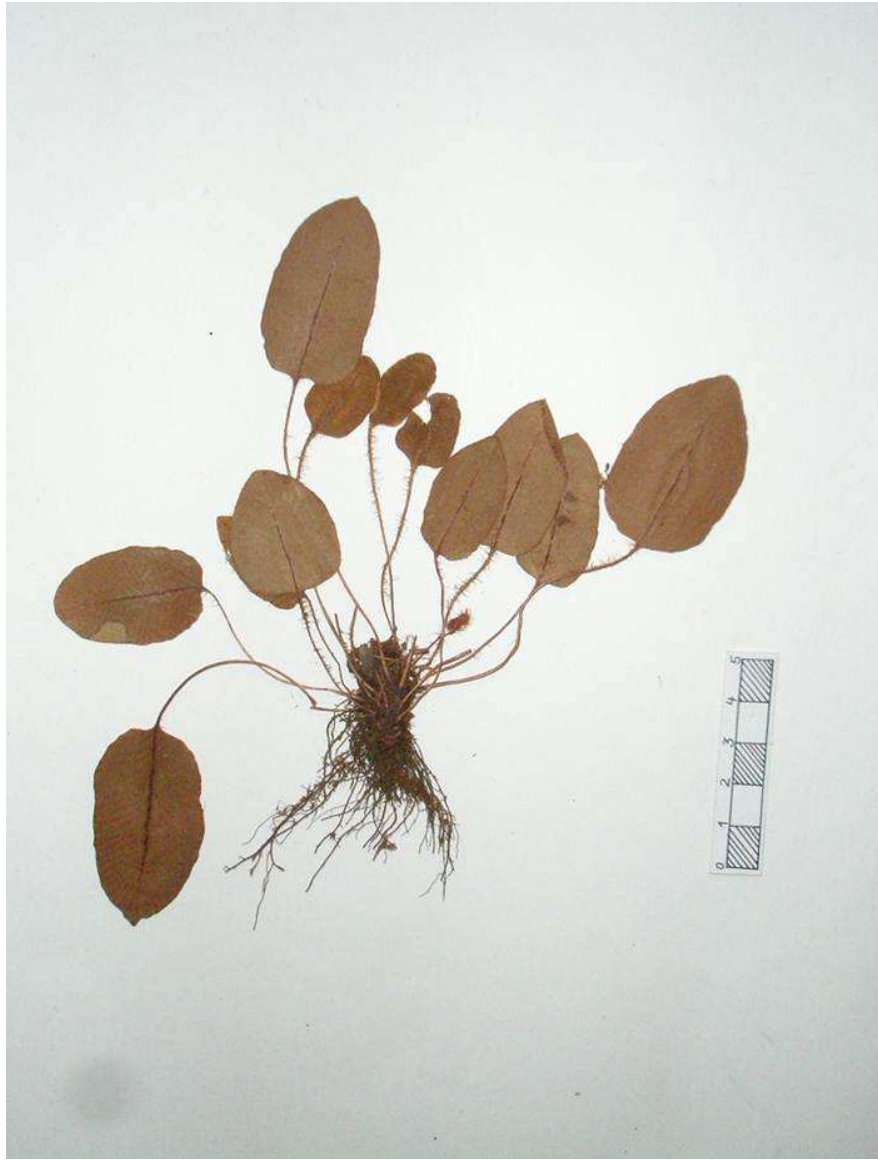